

PONENCIA DEL DR. PAPP (HUNGRÍA)

El gran profeta Isaías escribe en su libro: “Alguien llama: Centinela, ¿Cuánto falta para que acabe la noche? ¿Cuánto dura aún la noche? El centinela responde: Viene la mañana, viene también la noche. Preguntad si queréis; volved a preguntar.” (Is. 21,11) La imagen del centinela es, según varios teólogos, muy adecuada para describir el rol de la iglesia en las cuestiones sociales. El centinela es justamente aquella persona que se mantiene en las fronteras para descubrir las huellas de Dios. En medio de la oscuridad de la historia, él rastrea allí la presencia de Dios y si se puede llegar percibir su justicia.

„Los gozos y las esperanzas, las tristezas, las angustias de los hombres de nuestro tiempo, sobre todo de los pobres y de cuantos sufren, son a la vez gozos y esperanzas, tristezas y angustias de los discípulos de Cristo. Nada hay verdaderamente humano que no encuentre eco en su corazón.” (GS 1) La iglesia, por tanto, de acuerdo con el Concilio Vaticano II, tiene una seria responsabilidad hacia la humanidad. Esta responsabilidad la cumple la iglesia mediante su doctrina social.

La doctrina social cristiana resulta para muchos algo así como “el secreto mejor guardado de la tierra”. Por el contrario a lo que ocurre con “la moral sexual católica”, que siempre es objeto de discusiones y punto de referencia para muchos críticos. Esta situación se podría resumir, con humor, con la siguiente frase: “En el caso de la doctrina social católica resulta aún peor: muy pocos la conocen, y casi nadie la cumple”.

Esta ponencia pretende servir de ayuda a esta situación y facilitar la comprensión de este “best kept secret.” (secreto mejor guardado. N.del T.)

La misión o el cometido de la iglesia no es mundano o terrenal. Su deber no consiste en construir un orden económico especial o un determinado orden social. Su único objetivo: continuar el trabajo o la obra del Salvador. Cuando se nos plantea la pregunta: ¿Por qué la iglesia ha de ocuparse de las cuestiones sociales? – La respuesta la tenemos bien a mano: porque Cristo nos dijo: “Cuanto quisieréis que os hagan los hombres, hacédselo vosotros a ellos” (Mt. 7, 12).

Ello podría contribuir a crear una sociedad pacífica y mejor. Y él llegó a ampliar aún más esta idea, al decirnos:”Amaos los unos a los otros, como yo os he amado, así también amaos mutuamente” (Jn. 13,34)

Y el significado de esto se lo mostró a los discípulos, en tanto que él, que era el Maestro, les lavó los pies a sus discípulos. “Porque os he dado el ejemplo, para que vosotros hagáis también como yo he hecho” (Jn. 13,15). Ya que él vino no a juzgar, sino a dar testimonio, a servir y a salvar de la perdición. La iglesia debe ser, en este sentido, también “Mater et magistra” (Papa Juan XXIII), servidora de la humanidad.

„Presentar y difundir su doctrina social forma parte de la misión específica de la iglesia de difundir el mensaje... Su principal objetivo consiste en proyectar luz sobre las realidades humanas y, al llevarlo a cabo, verifica si éstas están en consonancia con las líneas maestras de la doctrina del Evangelio sobre los hombres y si tanto su misión terrena como, a su vez, la trascendente están o no están de acuerdo con aquellas, con la finalidad de ofrecer una orientación al comportamiento de los cristianos. Por lo que esto no pertenece al ámbito de la ideología; sino de la teología, especialmente de la teología moral.” SRS 41

Tal vez podríamos formularlo del siguiente modo: la iglesia es “la conciencia moral” de la sociedad.

Muchos malinterpretan esta doctrina. Otros muchos esperan muy poco de ella, o no esperan nada. Algunos, incluso, llegan a decir que la iglesia debería ocuparse exclusivamente de su misión sobrenatural y que no le está permitido confrontarse con los problemas de este mundo. La iglesia no es de este mundo, no deberá preocuparse de los problemas de este mundo.

Otros esperan demasiado de la iglesia: que ofrezca planes que solucionen las preocupaciones económicas y sociales, y que estos se hayan elaborado bien a nivel técnico, o que ofrezca un acuerdo conjunto internacional para la realización de dichos planes.

La causa de estas ideas erróneas radica en que muchos, entre ellos también algunos creyentes, que desempeñan alguna función en la iglesia, desconocen o no conocen suficientemente bien la doctrina social de la iglesia.

El objetivo de la doctrina social de la iglesia no es otro que la difusión del evangelio e introducirlo en la compleja red de las relaciones sociales. No se trata simplemente de que la iglesia quiera llegar a los creyentes, como destinatarios del mensaje del evangelio; sino que desea, mediante el evangelio, llegar a empapar y hacer fructificar a la sociedad.

La iglesia desarrolla con su doctrina social el mandato recibido de Cristo. La buena nueva de la salvación y de la liberación, el evangelio del Reino de Dios se irán adaptando a las

situaciones modernas. Por lo que la iglesia no se aparta, con su doctrina social, de su misión; sino que continúa siendo fiel a ella.

A lo largo de muchos siglos la iglesia ha luchado por transmitir el evangelio, la buena nueva de Cristo a los creyentes cada vez de modo más claro y creíble. Ella se esfuerza por hacer suya la recomendación, que San Pablo dirigió a su discípulo Timoteo: “Predica la palabra, insiste a tiempo y a destiempo, arguye, enseña, exhorta con paciencia y doctrina”. (2Tim. 4,2)

Aus der Berufung zu einem Leben in Fülle (in Würde, Gerechtigkeit und Frieden) für alle Menschen folgt für die Christen ein Auftrag zur aktiven Nächstenliebe und Diakonie (von griech. diakonia „Dienst“). Dieses Engagement für andere, vor allem Menschen in physischen, sozialen oder seelischen Notlagen, wurde in der Geschichte der Kirche auf sehr unterschiedliche Weise realisiert. Drei Phasen lassen sich unterscheiden:²

De la llamada a llevar una vida en plenitud (con dignidad, justicia y paz) dirigida a todos los hombres, se desprende para los cristianos un deber de amor al prójimo activo y de diaconía (del griego: diaconía “servicio”). Este compromiso hacia los otros, sobre todo hacia las personas en situaciones de necesidad de índole psíquica, social o anímica, en la historia de la iglesia se ha ido realizando de una manera muy diversa. En la que podemos diferenciar tres fases:²

En las primitivas comunidades cristianas el punto fuerte se situó en la ayuda que se facilitaba a los miembros de la comunidad en situación de necesidad y en la superación de la pobreza dentro de la estructura eclesial; es decir, sobre todo en el apoyo caritativo hacia los demás creyentes.

En el momento en que el cristianismo, bajo el imperio de Constantino, se convirtió en la religión del estado, esto supuso –junto a la historia menos gloriosa de la tentación de la iglesia de acaparar poder– también un considerable esfuerzo en la construcción de ayudas e instalaciones destinadas a los pobres y enfermos, sobre todo gracias a las órdenes religiosas y a los movimientos religiosos laicos.

Las grandes disciplinas científicas se fueron formando en los primeros siglos: la dogmática, la teología fundamental, la liturgia, etc. Éstas, durante un largo período de tiempo, satisficieron los deseos de los creyentes, y sirvieron de gran ayuda en las cuestiones controvertidas. En una época, en la que la gente discutía en los mercados acerca de cómo se podía imaginar la

encarnación de Dios en la persona de Cristo, dichas ciencias resultaron ser de una gran ayuda. En los documentos pontificios de lo que se trataba era de la fe y de intentar clarificarla.

Pero los tiempos cambian. En la época moderna, los hombres se vienen ocupando de otro tipo de problemas. El adelanto industrial, la explotación de las clases pobres obreras, el trabajo infantil y de las mujeres – estos han sido los tipos de fenómenos que cobraron mayor importancia. A esto se debe añadir la ilustración y, debido a ello, el giro operado en la iglesia ha sido bien sencillo. Los movimientos obreros aparecieron teñidos de una cierta enemistad ante la iglesia.

La tercera fase comenzó en el siglo XIX, en el momento en que las instituciones del bienestar estatales fueron asumiendo como propias algunas de las tareas, que en otras épocas habían sido cubiertas gracias a la caridad de la iglesia y surgieron los primeros movimientos sociales cristianos, los cuales se sirvieron de las nuevas libertades democráticas, para ejercer la correspondiente influencia política.

A finales del siglo XIX, ante la urgencia de las cuestiones sociales, derivadas de la industrialización, se desarrolló una doctrina social propiamente dicha, la cual acentuó la responsabilidad de la iglesia en todos los ámbitos de la sociedad

A la vista de las consecuencias de la revolución industrial y de la miseria del proletariado, de la explosiva situación social en muchos países europeos, el Papa León XIII redactó en 1891 la encíclica *Rerum novarum* (RN), identificada como la “madre de todas las encíclicas sociales”. Desde entonces, han venido siguiendo, principalmente en los años conmemorativos de ella, y eventualmente ante motivos concretos, otras encíclicas sociales y documentos de la iglesia universal, en los que se destacan diversos acentos y temas centrales.

Los clásicos 4 principios de la doctrina social católica: la personalidad, la subsidiaridad, la solidaridad y el bien común, en los últimos años se han visto ampliados por un quinto punto: el principio de la sostenibilidad.

1. Personalidad

El principio de personalidad supone la convicción de que la persona humana es una imagen de Dios y que, como tal, es y debe ser “el soporte, el creador y el objetivo final”(MM 219) de todas las actividades sociales, políticas y económicas.

El hombre con sus necesidades específicas, sus anhelos, talentos y capacidades “se convierte, consecuentemente, en la medida más alta para la actividad individual, tanto para las instituciones, como para las leyes”. La igualdad, la libertad, la sociabilidad y la responsabilidad penal representan las señas distintivas esenciales del hombre.

2. Solidaridad

Como animal social el hombre es un ser humano, que necesita de la cooperación social y está preparado para ella. El individuo necesita de la comunidad, del mismo modo que ésta – a la inversa- requiere la aportación de cada individuo en particular. En este sentido, solidaridad “significa una obligación recíproca de apoyarse mutuamente, conforme al lema: “uno para todos y todos para uno”.

3. Subsidiariedad

El principio de subsidiariedad es un principio descentralizador y limitador del poder y significa: la autoridad o instancia superior no debe usurpar lo que el individuo o la instancia inferior puede hacer; ella debe limitarse a apoyar, allí donde el individuo o la unidad más pequeña no es capaz de producir por sí misma su necesario rendimiento. “Esto significa que el deber del Estado consiste en apoyar a la familia y a las instituciones civiles (a la comunidad de los subordinados) , en caso de que esto resultase necesario; pero no “quebrantarlas o desmembrarlas y succionarlas”. Es decir, apropiarse de sus competencias.

4. El bien común

Mediante el principio del bien común se designa a la relación entre el individuo y la comunidad o sociedad. El deber del Estado consiste en crear el marco de condiciones necesarias, dentro del cual la coexistencia común del individuo y de los grupos pueda desarrollarse en beneficio de todos. Al hacerlo, la finalidad consiste en la conservación, el desarrollo y la plena realización de la persona humana.

„Organizativamente el bien común significa la “Totalidad de cada una de las condiciones de la vida social, bajo las cuales los hombres pueden llegar a conseguir su propio perfeccionamiento, en una gran medida, y su libertad; y consiste especialmente en salvaguardar los derechos y obligaciones de la persona humana.” (DH 6, MM 65) [...] Por su contenido, el término de bien común hace referencia a los valores y objetivos, que la política -en el sentido de manifestaciones concretas de la justicia- puede y debe fijar de cara al futuro.”

5. Sostenibilidad

El principio de la sostenibilidad se ha instalado muy fuertemente en la consciencia colectiva ante las consecuencias negativas del desarrollo técnico y económico, así como ante un estilo de vida que masivamente se sirve de los recursos hasta agotarlos. Con ello se designa al “compromiso a favor de unas condiciones de vida y a un trato respetuoso de la Naturaleza de cara al futuro” (Mensaje social ecuménico 2003, 289), y se relaciona, de este modo, la preocupación por una justicia global e intergeneracional con la preocupación por proteger los principios naturales de la vida y de la Naturaleza, como valores únicos.

+1 Opción por los pobres

La opción bíblica „por los pobres” forma la perspectiva central conductora de una ética social que se perfila como cristiana. Ella exige que el lugar que ocupan los problemas éticos se considere desde el punto de vista del “pobre”, o bien, de “quienes se convertirán en pobres”.

La “opción por los pobres” fue redescubierta por las iglesias locales de Latinoamérica. Fue integrada como objeto del mensaje social para la iglesia universal (Sollicitudo Rei Socialis) por el Papa Juan Pablo II y, en la actualidad, ha llegado a ocupar nuevamente el punto de vista central del Papa Francisco, con su expresión “una iglesia pobre para los pobres” (Evangelii Gaudium): es una llamada a la ética social cristiana y a la teología en general, a la institución de la iglesia y –no en último lugar- a las cristianas y a los cristianos de cada lugar, para que cambien completamente de perspectiva y, de acuerdo con ello, para que den muestras de su compromiso.

Tareas por hacer

El Papa Benedicto XVI formula, en su encíclica Caritas in veritate, que Dios ha de ocupar necesariamente un lugar en la sociedad, puesto que Él es el garante del verdadero desarrollo del hombre (CV 29).

Sin la apertura a Dios, la vida humana y la dignidad del hombre, resultan sencillamente imposibles. Tenemos, por tanto, el deber de mirar la realidad con los ojos de Dios:

- El hombre es imagen de Dios – todo aquel que deba vivir como hombre, posee la misma dignidad, de modo incontornable e inviolable. Frente a todas las diferenciaciones, debe prevalecer la igualdad:...

- El hombre es un ser social, cuando se encuentra solo, encasillado, no existe de forma “total”, o –mejor dicho- le falta algo: alguien, con quien pueda llegar a convertirse en un ser humano.

- „La Trinidad es nuestro programa social” – el fundamento de la vida en común de los hombres es la comunidad de amor de las tres divinas personas. ... Si Dios es una comunidad, y si nosotros hemos sido creados a imagen de Dios, – entonces el hombre también ha de ser un ser comunitario.

- La Naturaleza es una creación – todo, cuanto nosotros tenemos, es –de hecho- gracia, las posibilidades de la vida las hemos recibido como regalo y nosotros debemos convertir ese regalo en algo fundamental.

- El fundamente básico de la injusticia social es el pecado – en nuestra conciencia estamos ante Dios, y sabemos perfectamente qué es lo que debemos hacer.

-El hombre es mucho más de lo que nosotros podemos decir de él. Esta “totalidad” significa que el trabajo, la economía, la familia, la técnica no son temas independientes unos de otros; sino que, cuando se trata del hombre, han de considerarse todos ellos dentro de una síntesis. De acuerdo con Benedicto XVI, éste es el „más“ que la iglesia le tiene que brindar al mundo (CV 77).

-Los hombres son hermanos, puesto que todos ellos son hijos del mismo Dios. Una comunidad a escala mundial, conforme a la muestra de la catolicidad, es algo posible. Esto, por descontado, no supone una uniformidad – la propia identidad sigue siendo algo muy importante; pero no deben aceptarse las fronteras excluyentes, que nos separan a unos de otros.

- También este asunto tiene que ver con el Ecumenismo: si los cristianos en todas las partes del mundo son hermanos, podrían servir de modelo para la vida conjunta de toda la humanidad.

- La familia se ha considerado siempre y se considera en la doctrina social como algo a lo que vale mucho la pena proteger. Causa dolor el ver de qué modo, en Europa, existe una incomprensión e incluso se dan muestras de rechazo a la familia. La crisis de la familia lleva consigo otras crisis, que es posible que hoy día aún no se perciban.

„Los fieles deben vivir en muy estrecha unión con los demás hombres de su tiempo, y se deben esforzar por comprender plenamente su manera de pensar y sentir, cuya expresión es la

cultura. Compaginen los conocimientos de las nuevas ciencias y doctrinas y de los más recientes descubrimientos con las costumbres y enseñanzas cristianas, para que la práctica de la religión y la rectitud de espíritu vayan en ellos al mismo paso que el conocimiento de las ciencias y de los diarios progresos de la técnica; así lograrán examinar e interpretar todo con íntegro criterio cristiano.”(GS 62) – Este texto bien podría servir de primera piedra o de documento fundacional para el compromiso social de la iglesia.

¿Con qué medios contamos para ello?

La acción sigue al ser. – Debemos comenzar con la formación. La existencia cristiana supone colaborar con la gracia de Dios, por lo que debemos, sobre todo, formarnos en nuestra fe. ¿Nos tomamos realmente en serio el Padre nuestro? Nosotros rezamos en su segunda parte en 4 direcciones esenciales para nuestro compromiso en la sociedad: El pan es el fruto de la tierra y del trabajo del hombre. Nuestro trabajo es un medio para la vida, al permitirnos obtener un sustento para nuestra vida. El perdón de los pecados es el camino para la reconciliación entre los grupos y naciones enfrentados y es algo necesario para la paz. La lucha contra todo tipo de tentación, tales como la lucha por el poder, la envidia, la mentira le posibilita al hombre ir creciendo, con éxito y de modo sostenible, en su humanidad y le hace respetar los derechos de los demás. Puesto que, en resumen: el rechazo del mal y de todo lo malo es un buen fundamento para una sociedad mejor.

Traducción al Castellano: Donald Santiago

Mallorca, 24 de Junio de 2015

Die Gesellschaft dienen –
die wichtigsten Orientierungen
ausgehend von der Soziallehre
der katholischen Kirche



Dr. Tibor Papp

Der Wächter



- ❧ Wie lange noch dauert die Nacht? Der Wächter antwortet: Es kommt der Morgen, es kommt auch der Nacht. Wenn ihr fragen wollt, kommt wieder und fragt“ (Jes 21, 11)
- ❧ Das ist die Rolle der Kirche in der sozialen Fragen
- ❧ An die Grenzen gehen, um die Spuren Gottes zu entdecken

Gaudium et spes



„Freude und Hoffnung, Trauer und Angst der Menschen von heute, besonders der Armen und Bedrängten aller Art, sind auch Freude und Hoffnung, Trauer und Angst der Jünger Christi. Und es gibt nichts wahrhaft Menschliches, das nicht in ihren Herzen seinen Widerhall fände.“ (GS 1)

Christliche Soziallehre



- ❧ Ein bestgehütete Geheimnis?
- ❧ Die Sendung oder der Auftrag der Kirche ist nicht diesseitig. Ihre Aufgabe ist nicht, eine besondere wirtschaftliche oder gesellschaftliche Ordnung auszubauen.
- ❧ Ihr einziges Ziel: die Arbeit bzw. das Werk des Erlösers weiterzumachen.
- ❧ Wenn also die Frage vorkommt: Warum die Kirche sich um die soziale Fragen kümmern soll? – das Antwort liegt ganz einfach auf der Hand:
- ❧ Weil Christus uns sagte: „Alles, was ihr von anderen erwartet, das tut auch ihnen“ (Mt 7,12). – Die goldene Regel

Die Fußwaschung



- ☞ Und er ist weiter gegangen, soweit gesagt wird: „Liebt einander! Wie ich euch geliebt habe, so sollt auch ihr einander lieben“ (Joh 13,34).
- ☞ Und was das „Wie“ bedeutet, das hatte er den Jüngern gezeigt, indem er, der Meister, seinen Jüngern die Füße wusch: „Ich habe euch ein Beispiel gegeben, damit auch ihr so handelt, wie ich an euch gehandelt habe“ (Joh 13, 15).
- ☞ Er ist gekommen nicht um zu urteilen, sondern Zeugung zu geben, zu dienen und zu retten vom Untergang.



MM und SRS



- ☞ Die Kirche soll in diesem Sinne „Mater et magistra“ (Papst Johannes XXIII.), Mutter und Lehrerin, Dienerin der Menschheit sein.
- ☞ „Ihre Soziallehre vorzutragen und zu verbreiten ist Teil des Verkündigungsauftrages der Kirche. ... Ihr Hauptziel ist es, solche Wirklichkeiten zu deuten, wobei sie prüft, ob diese mit den Grundlinien der Lehre des Evangeliums über den Menschen und seine irdische und zugleich transzendente Berufung übereinstimmen oder nicht, um daraufhin dem Verhalten der Christen eine Orientierung zu geben. Sie gehört daher nicht in den Bereich der Ideologie, sondern der Theologie insbesondere der Moraltheologie.“ SRS 41

Soziale Gewissen



- ☞ Die Kirche ist das „soziale Gewissen“ der Gesellschaft.
- ☞ Ist die Kirche das „soziale Gewissen“ der Gesellschaft?
- ☞ Die Kirche soll oder muß das „soziale Gewissen“ der Gesellschaft sein.

Missverständnis Nr1.



- ❧ Viele erwarten von ihr sehr wenig oder nichts,
- ❧ einige sagen sogar, dass die Kirche sich ausschließlich mit ihrer übernatürlicher Sendung beschäftigen sollte und mit dieser Welt nicht konfrontieren darf.
- ❧ Die Kirche ist nicht aus dieser Welt, soll sich nicht um die Probleme der Welt kümmern.

Missverständnis Nr.2



☞ Andere erwarten zu viel von der Kirche: technisch gut ausgearbeitete, ausprobierte Pläne für die Lösung der wirtschaftlichen und gesellschaftlichen Sorgen, oder einen internationalen Zusammenschluss für die Realisierung dieser Pläne.

Der Grund



Grund dieser Missverständnisse ist, dass viele, auch Gläubige, die in der Kirche tätig sind, die Soziallehre der Kirche nicht oder nicht gut kennen.

Ziel



- ❧ Ziel der Soziallehre der Kirche ist nicht anders, als das Evangelium zu verkünden und ins komplexe Netzwerk der gesellschaftlichen Verhältnisse zu setzen.
- ❧ Es geht nicht einfach darum, dass die Kirche die Gläubigen als die Adressaten des Evangeliums erreichen möchte,
- ❧ sondern sie möchte die Gesellschaft mit dem Evangelium befruchten und durchtränken.

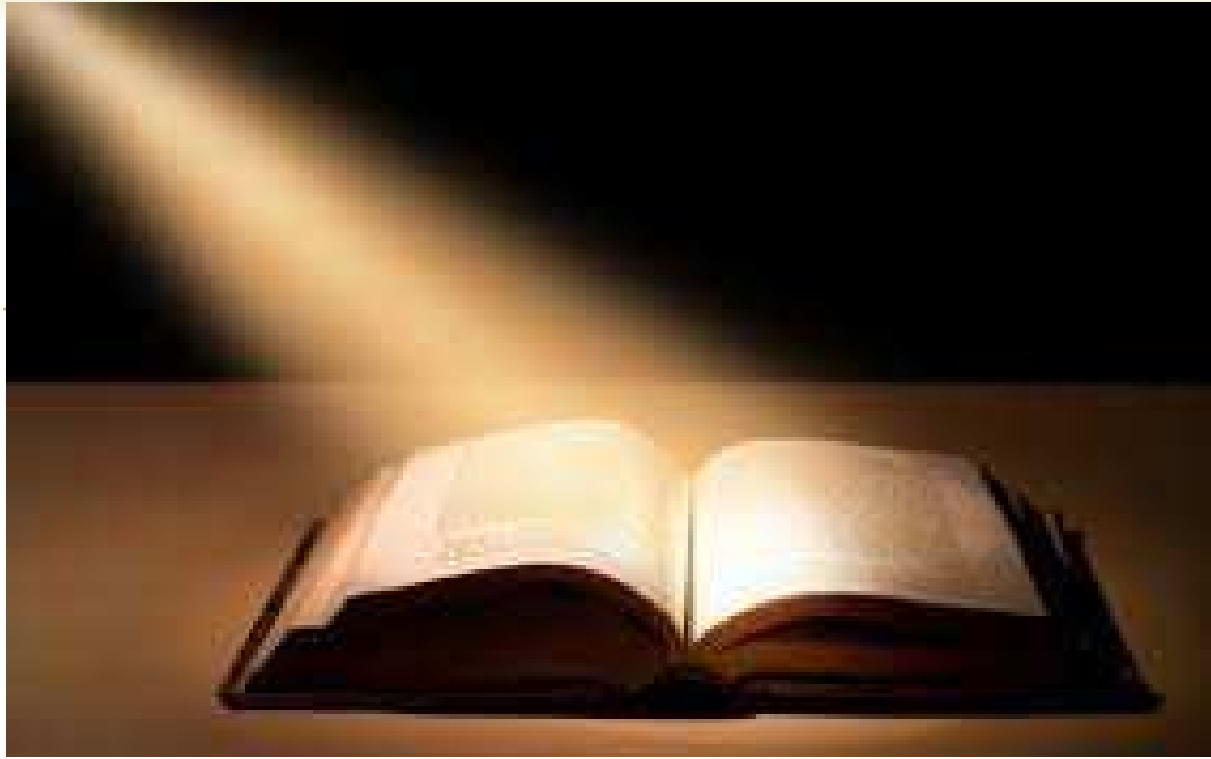

Das Evangelium weitergeben

- ☞ Das Evangelium, die Frohbotschaft Christi den Gläubigern je klarer und glaubhafter weitergeben.
- ☞ Die Kirche ist dabei der feierlichen Weisung eingedenk, die der heilige Paulus an seinen Schüler Timotheus richtete:
- ☞ „Verkünde das Wort, tritt dafür ein, ob man es hören will oder nicht; weise zurecht, tadle, ermahne, in unermüdlicher und geduldiger Belehrung“. (2Tim 4,8)

Aktive Nächstenliebe



- ✧ Aus der Berufung zu einem Leben in Fülle (in Würde, Gerechtigkeit und Frieden) für alle Menschen folgt für die Christen ein Auftrag zur aktiven Nächstenliebe und Diakonie (von griech. diakonia „Dienst“).
- ✧ Dieses Engagement für andere, vor allem Menschen in physischen, sozialen oder seelischen Notlagen, wurde in der Geschichte der Kirche auf sehr unterschiedliche Weise realisiert.

Erste Phase



- ∞ In den frühchristlichen Gemeinden lag der Schwerpunkt auf der
- ∞ Hilfe für notleidende Gemeindemitglieder
- ∞ und der Überwindung binnenkirchlicher Armut,
- ∞ also vor allem um karitative Unterstützung für Mitgläubende.

Zweite Phase



☞ Staatsreligion

☞ Aufbau karitativer Hilfswerke und Einrichtungen für Arme und Kranke vor allem durch Ordensgemeinschaften und geistliche Laienbewegungen.

☞ Die große wissenschaftliche Disziplinen sind in den ersten Jahrhunderten entstanden: Dogmatik, Fundamentaltheologie, Liturgie usw.

Theologie früher



- ∞ Diese haben für lange Zeit die Wünsche der Gläubigen befriedigt, und haben sehr große Hilfe geleistet in den Streitfragen.
- ∞ In jener Zeit wo die Menschen auch auf den Märkten darüber diskutierten, wie man die Gottmenschlichkeit Christi vorstellen soll – waren diese Wissenschaften natürlich sehr wichtig. In den päpstlichen Dokumenten ist es um den Glauben und die Klarheit dessen gegangen.

Veränderungen



- ✧ Aber die Zeit veränderte sich. In der Neuzeit haben ganz andere Probleme die Menschen beschäftigt.
- ✧ Die industrielle Fortschritt, die Ausbeutung der armen Arbeiterschichten, die Kinder- und Frauenarbeit – diese sind Phänomene die sehr wichtig geworden sind.
- ✧ Es kam noch dazu die Aufklärung - und daher die Wendung von der Kirche ist ganz einfach geworden. Die Arbeiterbewegungen hatten auch eine gewisse kirchenfeindliche Färbung.

Dritte Phase



Die dritte Phase begann im 19. Jahrhundert, als staatliche Wohlfahrtsinstitutionen begannen, einen Teil jener Aufgaben zu übernehmen, die ehemals die kirchliche Caritas geleistet hatte und erste christlich-soziale Bewegungen entstanden, welche die neuen demokratischen Freiheiten nutzten, um entsprechenden politischen Einfluss auszuüben.

Sozialenzykliken



- ✧ Papst Leo XIII. 1891 - „Mutter aller Sozialenzykliken“ bezeichnete Enzyklika Rerum novarum (RN).
- ✧ Seither folgten, meist in den entsprechenden Jubiläumsjahren, manchmal aus aktuellem Anlass auch dazwischen, weitere Sozialenzykliken und universalkirchliche Dokumente mit verschiedenen Akzent- und Schwerpunktsetzungen.

Die Prinzipien der Soziallehre der Kirche



Personalität



- ☞ Das Personalitätsprinzip umschreibt die Überzeugung, dass die menschliche Person Ebenbild Gottes
- ☞ und als solches „Träger, Schöpfer und Ziel“ (MM 219) aller sozialen, politischen, wirtschaftlichen und gesellschaftlichen Aktivität ist und sein soll.
- ☞ Der Mensch mit seinen spezifischen Bedürfnissen, Sehnsüchten, Talenten und Fähigkeiten „bildet demnach den obersten Maßstab für das individuelle Handeln, ebenso wie für Institutionen und Gesetze“ .
- ☞ Gleichheit, Freiheit, Sozialität und Schuldfähigkeit bilden dabei wesentliche Wesensmerkmale des Menschen.



Solidarität



- ☞ Als „animal sociale“ ist der Mensch ein Lebewesen, das auf soziale Kooperation angewiesen und ausgerichtet ist.
- ☞ Der einzelne braucht die Gemeinschaft, wie diese umgekehrt auch auf den Beitrag des einzelnen angewiesen ist.
- ☞ In diesem Sinn meint Solidarität „eine wechselseitige Beistandsverpflichtung nach dem Motto ‚einer für alle, alle für einen‘“ .

Subsidiarität



- ☞ Ein dezentralisierendes und Macht begrenzendes Prinzip und besagt:
- ☞ Die übergeordnete Instanz darf nicht an sich reißen, was der Einzelne oder die untergeordnete Instanz leisten kann,
- ☞ sie soll aber dort unterstützen, wo der einzelne bzw. die kleinere Einheit die notwendige Leistung nicht selbst erbringen kann.
- ☞ „Das bedeutet, dass es Aufgabe des Staates ist, den Einzelnen, die Familie und die zivilgesellschaftlichen Institutionen (untergeordnete Gemeinwesen) zu unterstützen, sollte dies nötig sein, nicht aber sie ‚zerschlagen und aufsaugen‘, d.h. ihre Kompetenzen an sich ziehen.“ QA 79

Gemeinwohl



- ❧ Benennt das Verhältnis zwischen Individuum und Gemeinschaft bzw. Gesellschaft.
- ❧ Aufgabe des Staates ist es, Rahmenbedingungen herzustellen, innerhalb derer sich das Miteinander der einzelnen und Gruppen zum Wohl des Ganzen entfalten kann.
- ❧ Ziel ist dabei die Erhaltung, Entfaltung und Vollendung der menschlichen Person.
- ❧ „Organisatorisch bezeichnet das Gemeinwohl die ‚Gesamtheit jener Bedingungen des sozialen Lebens, unter denen die Menschen ihre eigene Vervollkommnung in größerer Fülle und Freiheit erlangen können, und besteht besonders in der Wahrung der Rechte und Pflichten der menschlichen Person.‘ (MM 65) [...] Inhaltlich bezieht sich der Gemeinwohlbegriff auf die Werte und Ziele, die die Politik im Sinne von Gerechtigkeitsvorstellungen leiten und auf die Zukunft hin ausrichten sollen.“

Nachhaltigkeit



- ☞ Das Prinzip der Nachhaltigkeit ist angesichts negativer Folgen der technischen und wirtschaftlichen Entwicklung sowie eines massiv ressourcenverbrauchenden Lebensstils verstärkt ins Bewusstsein getreten.
- ☞ Es bezeichnet den „Einsatz für gerechte Lebensbedingungen und einen schonenden Umgang mit der Natur auf Zukunft hin“ (Ökumenisches Sozialwort 2003, 289), und verbindet so das Anliegen globaler und intergenerationeller Gerechtigkeit mit dem Anliegen, die natürlichen Lebensgrundlagen und die Natur als Eigenwert zu schützen.

Option für die Armen



- ☞ Die biblische „Option für die Armen“ bildet eine zentrale Leitperspektive christlich profilierter Sozialethik.
- ☞ Sie fordert dazu auf, ethische Problemlagen aus Sicht derer zu betrachten, die „arm“ sind bzw. „arm gemacht“ werden.
- ☞ Die „Option für die Armen“ wurde von der lateinamerikanischen Ortskirche wieder-entdeckt, von Papst Johannes Paul II. in die gesamtkirchliche Sozialverkündigung (*Sollicitudo Rei Socialis*) integriert und

Option für die Armen



- ☞ aktuell von Papst Franziskus mit seinem Leitwort „einer armen Kirche für die Armen“ (Evangelii Gaudium) erneut in den Blickpunkt gerückt:
- ☞ Es ist ein Appell an die Christliche Sozialethik bzw. die Theologie insgesamt, an die Institution Kirche und nicht zuletzt an Christinnen und Christen vor Ort, einen Perspektivenwechsel zu vollziehen und entsprechendes Engagement zu zeigen.

Die Aufgaben



Wir dürfen nicht bei den Worten bleiben

Caritas in veritate



- ✧ Papst Benedikt XVI., Caritas in veritate: Gott in der Gesellschaft unbedingt ein Platz haben soll, denn er ist der Garant der wahren Entwicklung des Menschen (CV 29).
- ✧ Ohne die Offenheit auf Gott hin ist das menschliche und menschenwürdige Leben einfach unmöglich.
- ✧ Wir haben also die Aufgabe, die Wirklichkeit mit den Augen Gottes zu sehen

Mit den Augen Gottes



☞ Der Mensch ist dann Abbild Gottes – wer als Mensch leben darf, der besitzt auch die gleiche, unverfügbare und unverletzliche Würde. Vor allen Differenzierungen steht die Gleichheit.



Mit den Augen Gottes



☞ Der Mensch ist ein soziales Wesen, allein, verkapselt ist er nicht „ganz“, es fehlt etwas oder besser gesagt: jemand, mit der er wirklich zu Mensch wird.

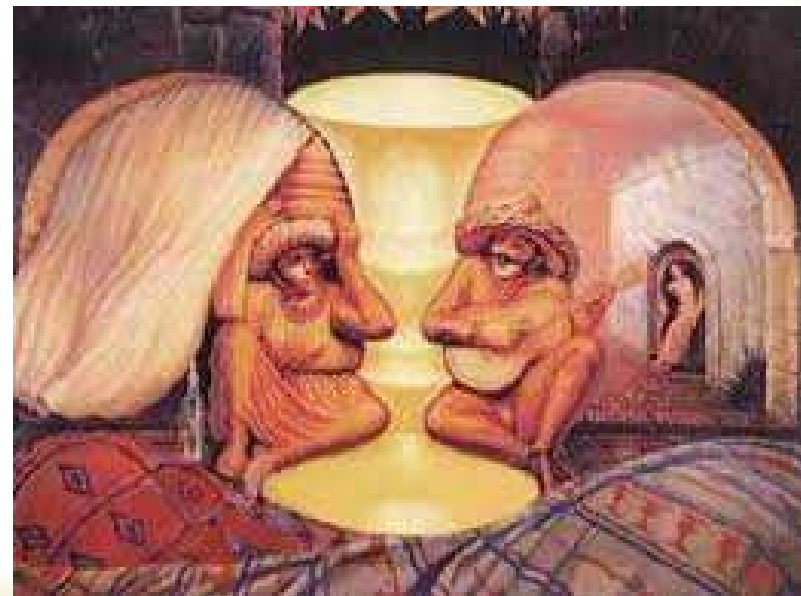

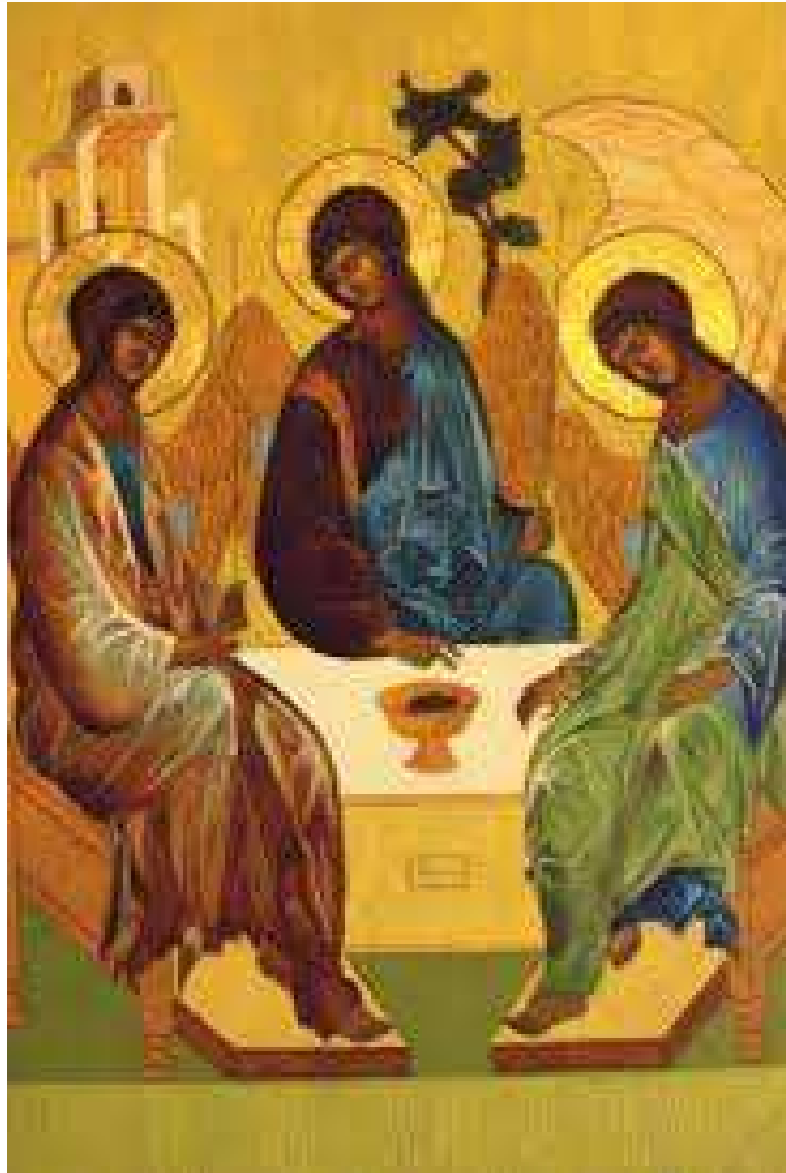

„Die Dreifaltigkeit
ist unser
Sozialprogramm“

das Fundament des
Zusammenlebens der
Menschen ist die liebende
Gemeinschaft der drei
göttlichen Personen.

Wenn Gott eine
Gemeinschaft ist, und wir
als Abbild Gottes
geschaffen wurden –
dann soll der Mensch
auch
Gemeinschaftswesen sein.

Mit den Augen Gottes



☞ Die Natur ist Schöpfung – alles, was wir haben, ist eigentlich Gnade, die Lebensmöglichkeiten haben wir als Geschenk bekommen, und wir sind dabei dieses Geschenk zugrunde zu machen.

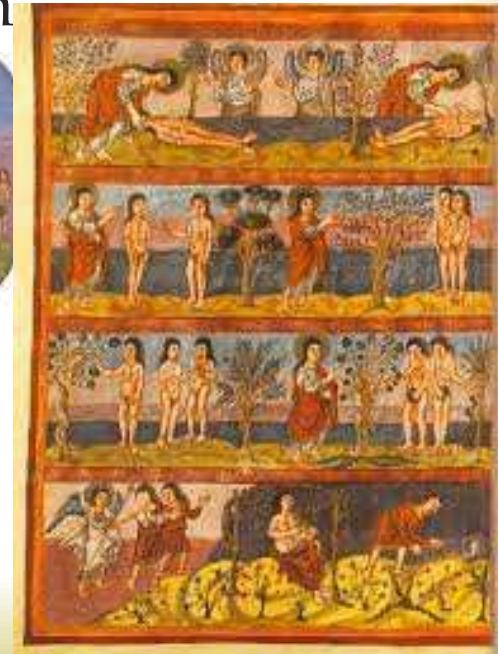



LELKIISMERET

A hirta kél ismeret eltalálban a rossz emlékezet jels

www.studiopala.com

Der eigentliche Grund des sozialen Unrechts ist die Sünde

im Gewissen stehen wir vor Gott, wir wissen es genau, was wir tun sollen.

Mein Gewissen ist rein!

Ich habe es nie verwendet.



Mit den Augen Gottes



- ❧ Der Mensch ist immer mehr, was wir über ihm einseitig sagen können.
- ❧ Diese „Ganzheit“ bedeutet, dass Arbeit, Wirtschaft, Familie, Technik nicht voneinander unabhängige Themen sind, sondern, wenn es um den Mensch geht in einer Synthese betrachtet werden soll.
- ❧ Nach Benedikt XVI. das ist das „mehr“, das die Kirche der Welt anzubieten hat (CV 77).

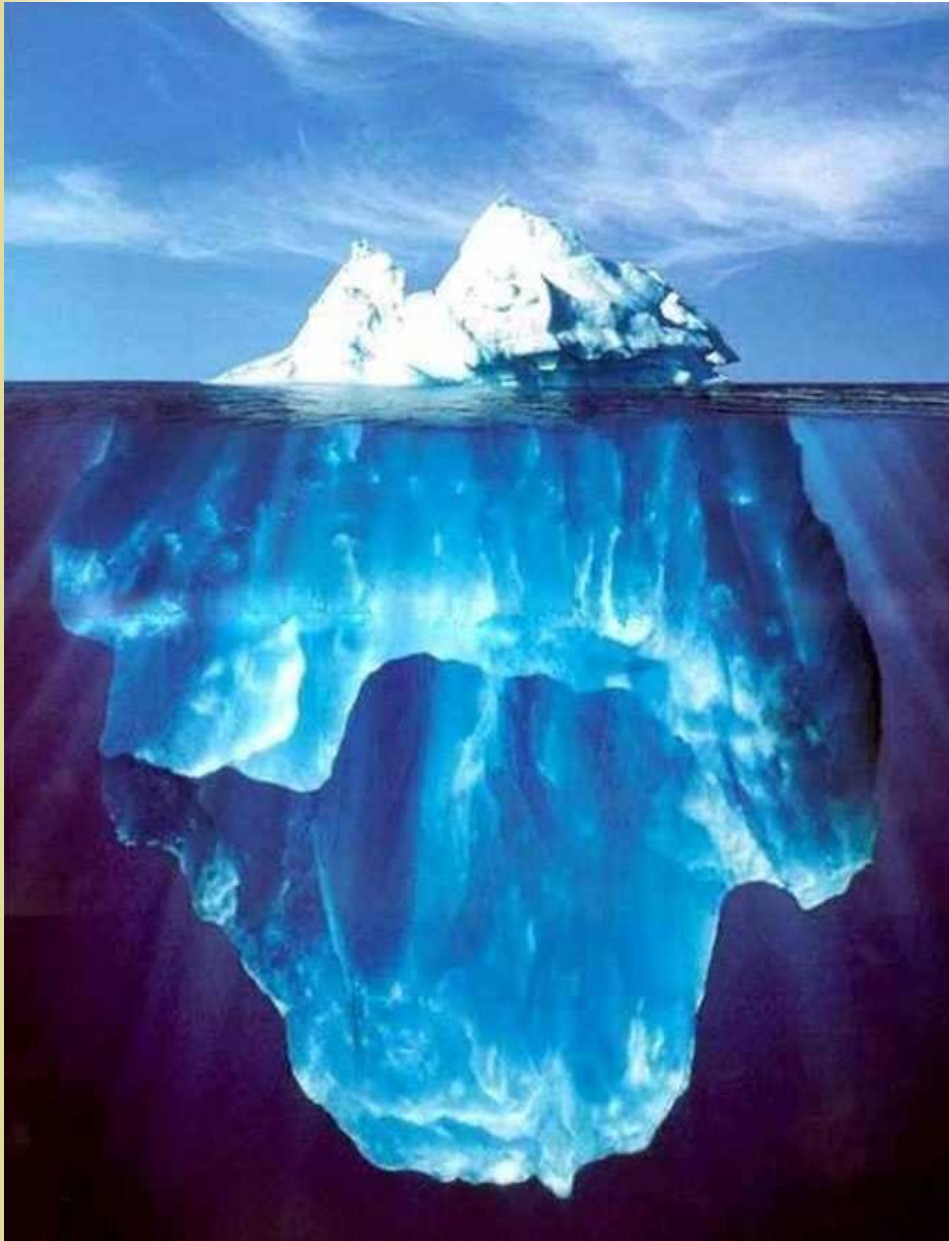

Wir sehen nur ein
Teil des Menschen,
bzw. seinen
Problemen!!!!

Mit den Augen Gottes



- ☞ Die Menschen sind Geschwister, weil sie alle Kinder des gleichen Gottes sind.
- ☞ Eine weltweite Gemeinschaft sei nach dem Muster der Katholizität möglich.
- ☞ Das heißt natürlich keine Uniformität – die eigene Identität bleibt sehr wichtig, aber die ausschließenden Grenzen, die uns voneinander weit bringen, darf man nicht annehmen.

Ökumene



✂ Es hat auch mit der Ökumene zu tun: wenn die Christen überall in der Welt einander Geschwister sind, können sie ein Modell sein für das Zusammenleben der ganzen Menschheit.

Die Familie



- ∞ Die Familie war und ist in der Soziallehre immer etwas sehr schützenswertes.
- ∞ Es ist schmerzlich zu sehen, dass sich in Europa ein Unverständnis und sogar eine Abneigung gegen die Familie zeigen.
- ∞ Die Krise der Familie bringt auch andere Krisen mit sich, die heute vielleicht noch nicht zu sehen sind.

Familie und Grundprinzipien

- ∞ Die Würde des Menschen
- ∞ Solidarität
- ∞ Subsidiarität
- ∞ Gemeinwohl
- ∞ Nachhaltigkeit
- ∞ Option für die Armen

- ∞ Kleine Schritte machen!!!

GS 62



- ☞ „Die Gläubigen sollen also in engster Verbindung mit den anderen Menschen ihrer Zeit leben und sich bemühen, ihre Denk- und Urteilsweisen, die in der Geisteskultur zur Erscheinung kommen, vollkommen zu verstehen. Das Wissen um die neuen Wissenschaften, Anschauungen und Erfindungen sollen sie verbinden mit christlicher Sittlichkeit und mit ihrer Bildung in der christlichen Lehre, damit religiöses Leben und Rechtschaffenheit mit der wissenschaftlichen Erkenntnis und dem täglich wachsenden technischen Fortschritt bei ihnen Schritt halten und sie so alles aus einer umfassenden christlichen Haltung zu beurteilen und zu deuten vermögen.“ (GS 62) –
- ☞ das könnte ein Grundstein oder ein Gründungsurkunde für das soziale Engagement der Kirche sein. Es bedeutet eigentlich, dass wir die christliche Weltverantwortung in die Tat umsetzen sollen.

Mittel



- ☞ Das Handeln folgt dem Sein – wir sollen mit der Bildung anfangen.
- ☞ Christsein bedeutet Mitwirken mit der Gnade Gottes, wir müssen uns also vor allem im Glauben bilden.
- ☞ Nehmen wir das Vaterunser wirklich ernst? Wir beten im zweiten Teil 4 Hauptrichtungen für unseren Einsatz in der Gesellschaft:

Vaterunser



- ☞ Das Brot ist die Frucht der Erde und der menschlichen Arbeit. Unsere Arbeit ist zum Erwerb des Lebensunterhalts ein Mittel zum Leben.
- ☞ Die Vergebung der Sünden ist der Weg der Versöhnung zwischen entgegengesetzten Gruppen und Nationen und zum Frieden nötig.
- ☞ Der Kampf gegen jede Form der Versuchung wie Machtstreben, Gier, Lüge lässt den Menschen mit Erfolg nachhaltig in der Menschlichkeit wachsen und die Rechte anderer achten.
- ☞ Schließlich: Die Ablehnung des Übels und alles Böses zu meiden ist eine gute Grundlage für eine bessere Gesellschaft.

Fragen



- ⌘ Sind wir Wächter? Gehen wir an die Grenzen?
- ⌘ Kennen wir eigentlich die Soziallehre der Kirche?
- ⌘ Wie nehmen wir die Grundprinzipien der katholischen Soziallehre in unserer Pfarrei ernst?

Vielen Dank für die Aufmerksamkeit!

